

«СОГЛАСОВАНО»

Глава администрации  
Новосельского сельского поселения  
Владими́рова Н.В. /-

«    » 2023 г.



«УТВЕРЖДАЮ»

директор МОУ «Новосельская ООШ»  
/ Фёдорова Е.В. /

«    » 2023 г.



«СОГЛАСОВАНО»

Начальник ОГИБДД ОМВД России  
по Сланцевскому району ЛО  
майор полиции

«30» / Ф.И.О. /



# ПАСПОРТ

дорожной безопасности

муниципального общеобразовательного учреждения  
«Новосельская основная общеобразовательная школа»  
(МОУ «Новосельская ООШ»)

2023

## Содержание

<b>Общие сведения</b>	<b>3</b>
<b>I. Планы - схемы ОУ:</b>	<b>6</b>
1.1. План-схема района расположения ОО. Пути движения транспортных средств и детей (воспитанников);	<b>6</b>
1.2. Схема организации дорожного движения в непосредственной близости от ОО (размещение соответствующих технических средств, маршруты движения детей, расположение парковочных мест автотранспорта)	<b>7</b>
1.3. Маршруты движения пеших организованных групп детей ОО (дом культуры, библиотека и др.)	<b>8</b>
1.4. Пути движения транспортных средств к местам разгрузки/погрузки и рекомендуемых безопасных путей передвижения детей по территории образовательного учреждения.	<b>9</b>
<b>II. Информация об обеспечении безопасности перевозок детей специальным транспортным средством (автобусом)</b>	<b>10</b>
2.1. Общие сведения	<b>10</b>
2.2. Маршрут движения школьного автобуса по маршруту «Дом - Образовательная организация - Дом» (с указанием остановок)	<b>12</b>
2.3. Место посадки/высадки обучающихся у ОО	<b>13</b>
2.4. Дополнительная схема	<b>14</b>
2.5. Данные заполняемые Госавтоинспекцией	<b>15</b>
<b>Предложения и замечания контролирующих органов</b>	<b>17</b>
<b>Приложения</b>	
1. Положение о паспорте дорожной безопасности ОО	<b>19</b>
2. Инструкция по безопасному поведению в общественном транспорте	<b>21</b>
3. Положение о занятиях по обучению школьников безопасности дорожного движения	<b>22</b>
4. Тематическое планирование изучения Правил дорожного движения 1-9 классы	<b>23</b>
<b>Лист корректировки паспорта</b>	<b>28</b>

## Общие сведения

**Муниципальное общеобразовательное учреждение «Новосельская основная общеобразовательная школа» (МОУ «Новосельская ООШ»)**  
(Наименование ОУ)

**Тип образовательной организации** общеобразовательное учреждение

**Юридический адрес ОО:** 188574, Россия, Ленинградская область, Сланцевский район, деревня Новоселье, дом 24

**Фактический адрес ОО:** 188574, Россия, Ленинградская область, Сланцевский район, деревня Новоселье, дом 24

### **Руководитель:**

Директор **Фёдорова Елена Валерьевна** (81374)63-472  
(фамилия, имя, отчество) (телефон)

Ответственные работники муниципального органа управления образования	специалист 1 категории по охране труда по работе с образовательными учреждениями комитета образования (должность)	<b>Байкова Евгения Станиславовна</b> (фамилия, имя, отчество)	<u>(81374)2-43-38</u> (телефон)
Ответственные от Госавтоинспекции	инспектор по пропаганде безопасности дорожного движения (должность)	<b>Степанова Виктория Юрьевна</b> (фамилия, имя, отчество)	<u>(81374)2-31-44</u> (телефон)
	прапорщик полиции (должность)	<b>Бойцов Модест Вячеславович</b> (фамилия, имя, отчество)	
	Старший госинспектор ОГИБДД	<b>Бородынкин Алексей Николаевич</b>	
Ответственные работники за мероприятия по профилактике детского дорожно-транспортного травматизма	учитель физической культуры (должность)	<b>Киверов Евгений Александрович</b> (фамилия, имя, отчество)	<u>(81374)63-475</u> (телефон)

Руководитель или ответственный работник дорожно-эксплуатационной организации, осуществляющей содержание улично-дорожной сети	И.о.директор Сланцевского ДРСУ	<b>Сиваков Виктор Викторович</b> (фамилия, имя, отчество)	<u>(81374) 22338</u> (телефон)
Руководитель или ответственный работник дорожно-эксплуатационной организации, осуществляющей содержание технических средств организации дорожного движения	Генеральный директор ООО «ДОРРОС»	<b>Заботин Александр Викторович</b> (фамилия, имя, отчество)	<u>8911-004-93-06</u> (телефон)

Руководитель кружка юных инспекторов движения	Фамилия, имя, отчество	Телефон

Количество отрядов ЮИД – отсутствует

Количество обучающихся – 27 человек, воспитанников дошкольной группы – 13 чел.

№ п/п	Классы (группы)	Количество обучающихся (воспитанников)
1	начальные классы	12
2	5-9 классы	15

**Наличие информационного стенда по БДД** *имеется. 1 этаж коридор у спортивного зала; уголки безопасности в каждом класс; в дошкольной группе. Смена информации происходит по мере ее поступления.*

**Ответственный за размещение информации**

*Киверов Евгений Александрович, учитель физической культуры, 63-475*

**Наличие уголка по БДД** *имеется в кабинете технологии, 1 этаж; в приемной дошкольной группы.*

**Наличие класса по БДД** *отсутствует*

**Наличие методической литературы и наглядных пособий (краткий перечень)** *Для профилактики детского дорожно-транспортного травматизма в ОУ разработан план, согласованный с ОГИБДД, имеются:*

*Плакаты «Правила дорожного движения», «Дорожные знаки»;*

Предметные картинки «Виды транспорта», «Специальный транспорт», «Воздушный транспорт»;

Наборы пазлов по правилам дорожного движения;

Видеоматериалы;

Учебно-методическое пособие «Безопасность на улицах и дорогах» (комплект), диск по правилам дорожного движения для начальной школы «Чрезвычайные приключения Юли и Ромы», рабочие тетради «Учись быть пешеходом», «Уроки светофора»;

Методические пособия для учителей;

Модульные плакаты «Светофорчик»;

Книжки-ширмы «Безопасность на дорогах»;

Дидактические игры;

Книга И.С.Артюховой «Азбука безопасной и здоровой жизни»;

Жилеты – 8 штук, дорожные знаки – 8 штук, настольные игры по ПДД.

**Наличие учебной площадки для проведения практических занятий по БДД** *имеется, с левой стороны здания школы*

**Наличие автобуса в ОУ** *имеется*

**Владелец автобуса** *МОУ «Новосельская ООШ»*

**Время занятий в ОО:** *образовательная организация работает в одну смену с 8.00 до 14.30 с понедельника по пятницу;*

*Внеклассные занятия с 14.00 до 16.00*

**Выходные дни:** *суббота, воскресенье*

**Телефоны оперативных служб:**

единая служба спасения	112,101
пожарная служба	01, 8813-74-65-386
полиция	02, 8813-74-2-41-01
скорая помощь	03, 8813-74-31-626
госавтоинспекция	8813-74-2-24-01
Единая диспетчерская служба	8813-74-2-12-22
Сектор ГО и ЧС	8813-74-2-62-42
Отдел УФСБ	8813-75-2-29-59

Организация дорожного движения вблизи образовательного учреждения (схема подъездных путей и движения пешеходов к образовательному учреждению, расположение дорожных знаков, технических средств регулирования искусственных неровностей, пешеходных переходов, схема движения школьного автобуса)

**Удаленность ОУ от проезжей части (в метрах)** *40 м*

**Наличие периметрального ограждения, освещения** *имеется*

**Наличие запрещающих знаков при въезде на территорию образовательного учреждения** *отсутствует*

**Наличие видеонаблюдения** *(имеется, отсутствует) имеется*

# І. Планы - схемы ОУ

## 1.1. План-схема района расположения ОУ,

пути движения транспортных средств и детей (обучающихся и воспитанников дошкольной группы)

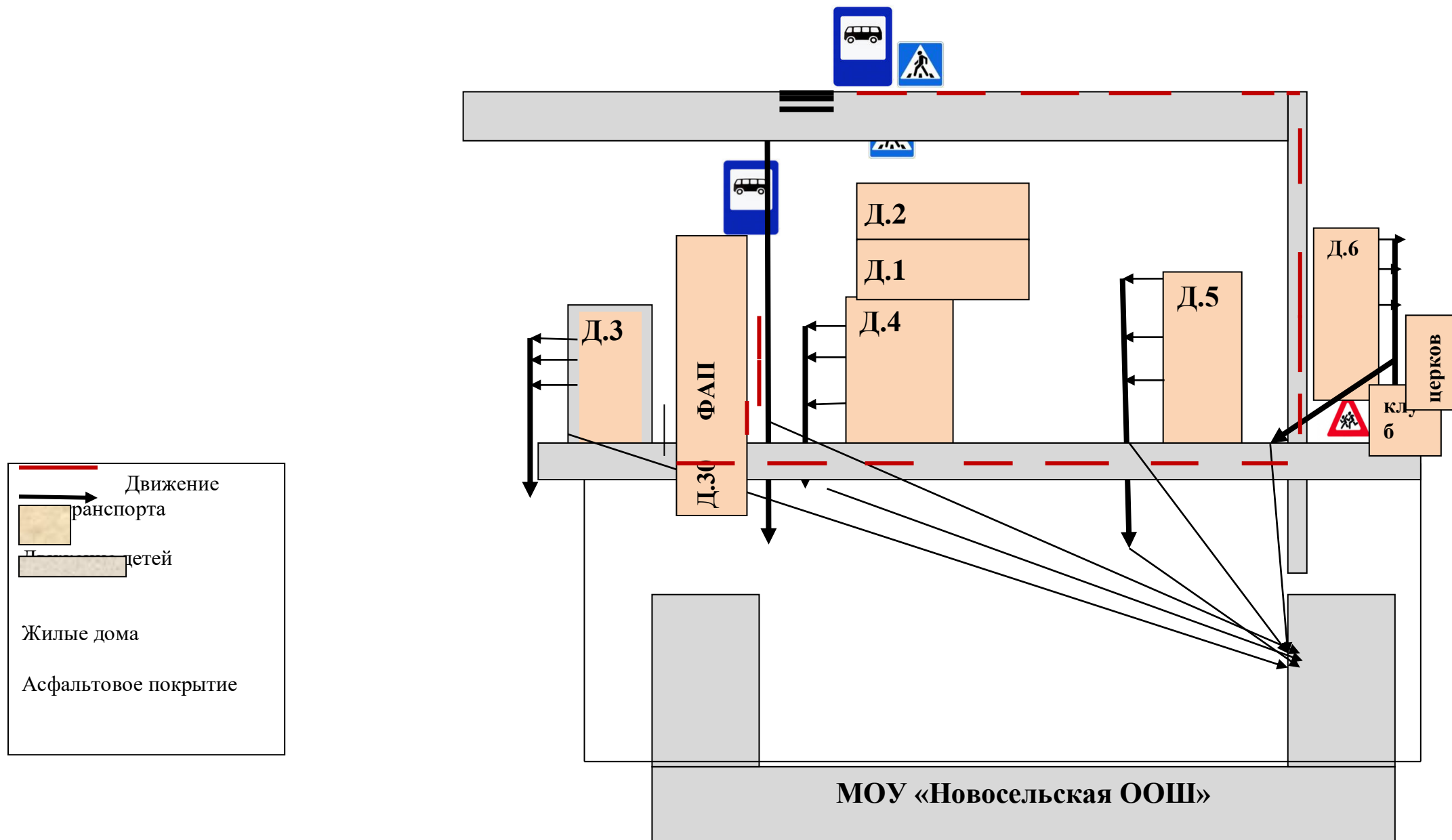

### Описание маршрута:

1. Обучающиеся, проживающие в доме № 3, № 4, выходя из дома поворачивают налево и двигаются к школе мимо здания ФАП. У здания ФАП должны остановиться и посмотреть на проезжую часть. Если транспортных средств нет, переходят на правую сторону дороги и двигаются до калитки. Если в этот момент на территории ОУ нет погрузочно-разгрузочных работ, то заходят в клтику и двигаются к главному входу. Если на территории ОУ совершаются погрузочно-разгрузочные работы, то обучающиеся двигаются дальше по правой стороне дороге до второй калитки.
2. Обучающиеся, проживающие в доме № 5, выходя из дома поворачивают налево и двигаются к школе мимо территории детского сада. Дойдя проезжей части должны остановиться и посмотреть на дорогу. Если транспортных средств нет, переходят через дорогу и двигаются до калитки.
3. Обучающиеся, проживающие в доме № 6, выходя из дома поворачивают направо и двигаются к школе мимо здания церкви. Дойдя проезжей части должны остановиться и посмотреть налево, потом направо. Если транспортных средств нет, переходят через дорогу и двигаются через площадь. У дороги возле знака «Осторожно дети!» останавливаются: смотрят сначала направо, потом налево. Если машин нет переходят через дорогу и двигаются к калитке.

## 1.2. Схема организации дорожного движения в непосредственной близости от ОО (размещение соответствующих технических средств, маршруты движения детей, расположение парковочных мест автотранспорта)

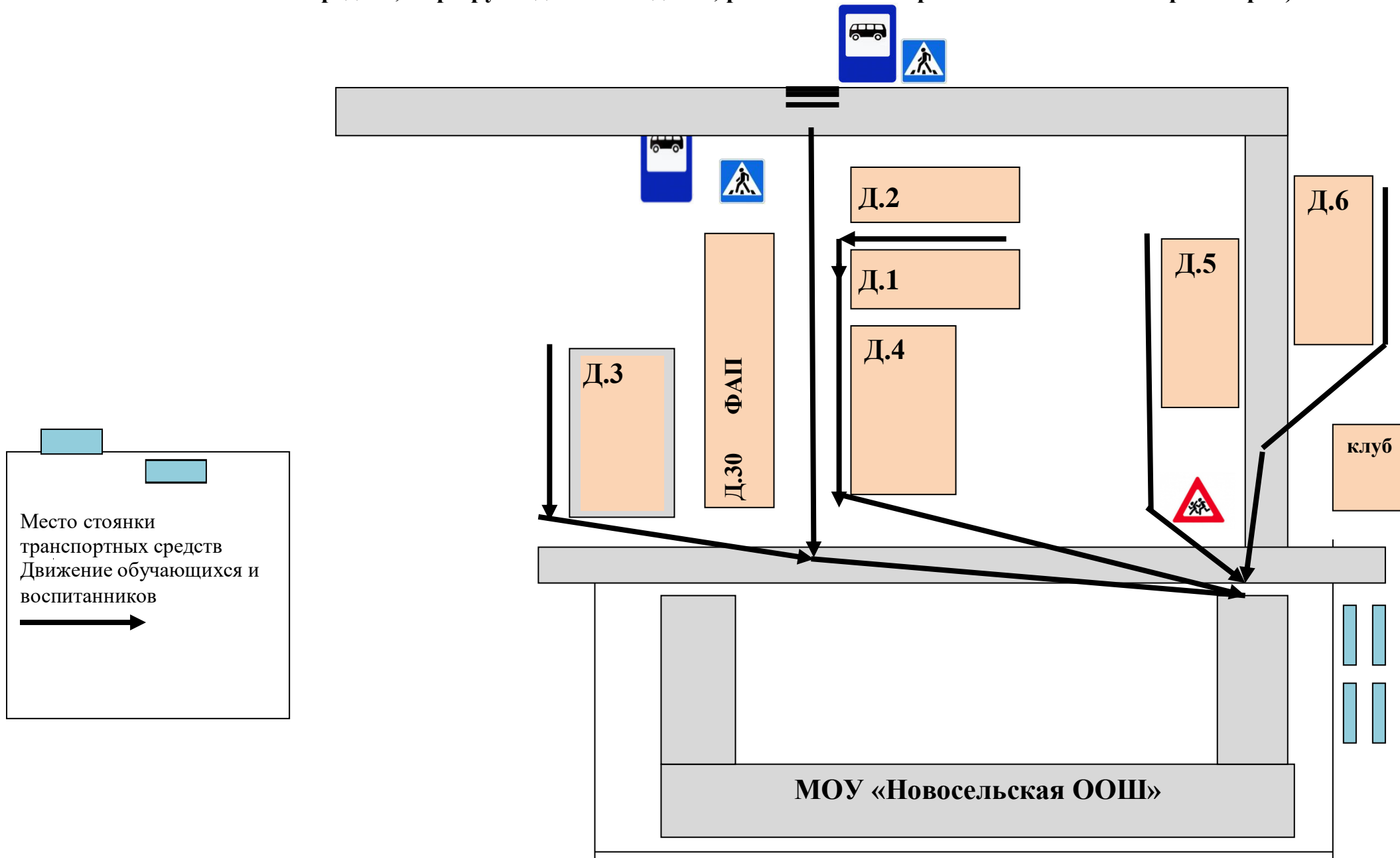



В случае организованного выезда детей для учебно-воспитательных целей рекомендуется место остановки автобуса на площадке возле образовательного учреждения. На схеме указан подъезд к МОУ «Новосельская ООШ» к месту для посадки и высадки детей из автобуса, и дальнейший путь движения автобуса по проезжей части.

На схеме обозначено:

- жилые дома района расположения МОУ «Новосельская ООШ»;
- здание МОУ «Новосельская ООШ»;
- ограждение территории лицея;
- автомобильные дороги.

### 1.3. Маршруты движения пешеходных организованных групп детей на занятия в библиотеку и в Дом русского народного творчества

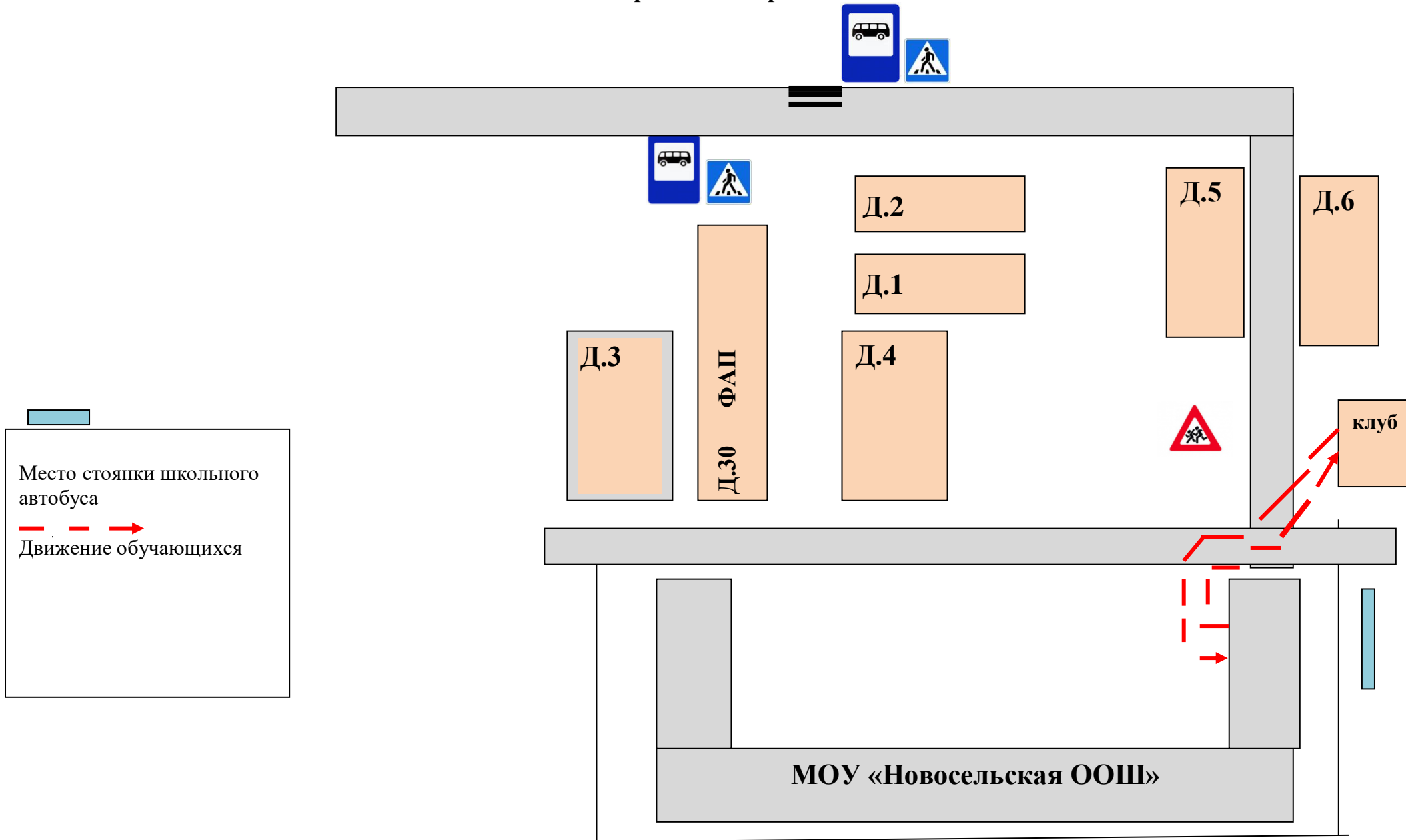

На схеме района расположения ОУ указан безопасный маршрут движения детей от ОУ к сельской библиотеке и к Дому Русского народного творчества и обратно:

Выйдя из здания школы обучающиеся вместе с сопровождающим двигаются к правой калитке, выходят за территорию ОУ, поворачивают направо и по диагонали преодолевают расстояние 20-25 метров к зданию клуба (библиотеки).

Данная схема для использования учителями при организации движения групп детей к местам проведения занятий вне территории ОУ.

### 1.4. Пути движения транспортных средств к местам разгрузки/погрузки и рекомендуемые пути передвижения детей по территории образовательного учреждения

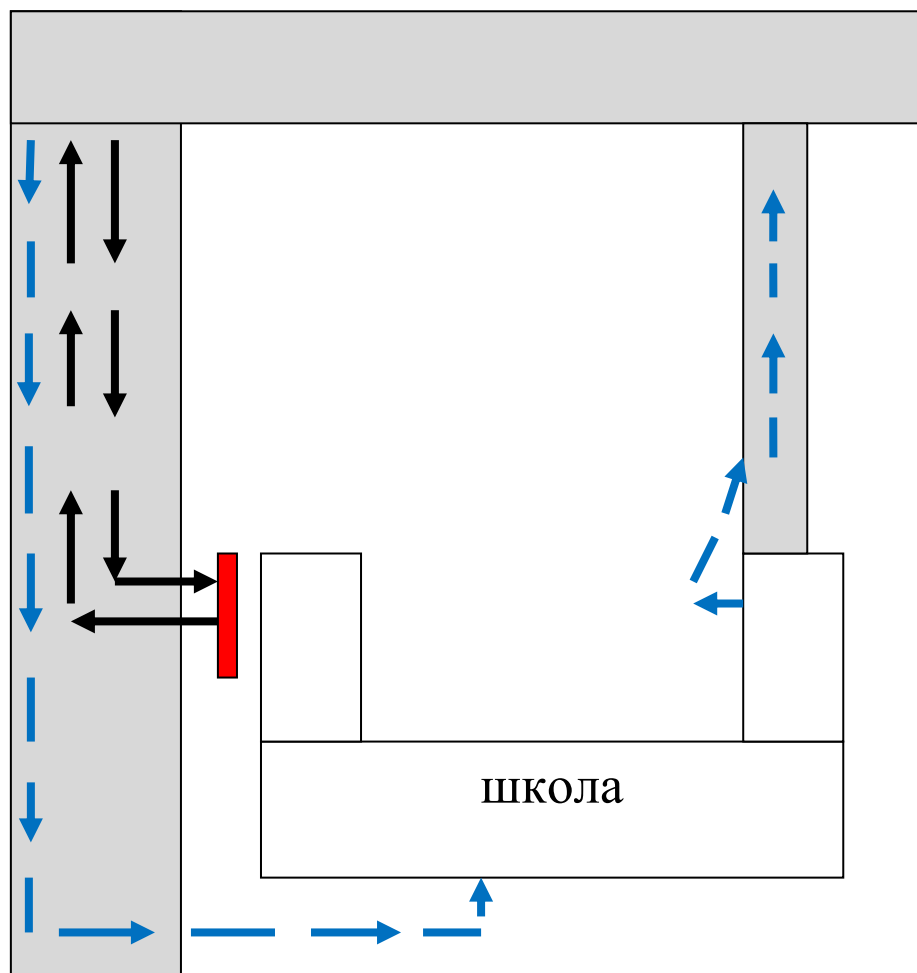

	въезд/выезд грузовых транспортных средств
	движение воспитанников дошкольной группы и обучающихся на территории образовательного учреждения
	место разгрузки/погрузки

На схеме указана траектория движения транспортного средства на территории ОУ, в том числе место погрузки/разгрузки, а также безопасный маршрут движения детей во время погрузочно-разгрузочных работ, что позволяет исключить пересечение пути движения детей и пути движения транспортных средств.

Во время погрузочно-разгрузочных работ все обучающиеся выходя из здания школы двигаются к выходу за территорию по правой стороне, воспитанники дошкольной группы двигаются к выходу только в сопровождении взрослых.

## II. Информация об обеспечении безопасности перевозок детей специальным транспортным средством (автобусом).

### 2.1. Общие сведения

Количество автобусов - *1*

Марка *ГАЗ-А67R43*

Модель *автобус специальный для перевозки детей*

Год выпуска – *2019 год*

Государственный регистрационный знак *А876НР147*

Количество мест в автобусе – *22 посадочных места*

Свидетельство о регистрации ТС – имеется; 99 37 972945, выдано ГИБДД ОП МРЭО-11 (Сланцы), 28 декабря 2021 года

Страховой полис	Государственный технический осмотр
Серия ТТГ № 7026644332 от 12.11.2022 года	Регистрационный номер 004321062300342, диагностическая карта от 28.06.2023 года

Соответствие конструкции требованиям раздела 1.16 приложения № 6 к Техническому регламенту о безопасности колесных транспортных средств *соответствует*

### 1. Сведения о водителе автобуса

Фамилия, имя, отчество	Принят на работу	Стаж в категории D	Дата предстоящего мед. осмотра	Дата переподготовки	Допущенные нарушения ПДД
<b>Ильвес Дмитрий Владимирович 06.09.1981 год</b>	<b>14.09. 2009 год</b>	<b>14 лет</b>	<b>Август 2022</b>	<b>2017 год</b>	<b>Нарушение ПДД 29.03.2011 г. ст 12.18</b>

### 2. Организационно-техническое обеспечение

1) Лицо, ответственное, за обеспечение безопасности дорожного движения: ***Федорова Елена Валерьевна***

Прошла обучение диплом о профессиональной переподготовке регистрационный номер 94-ПП от 07 мая 2019 года, присвоена квалификация «Специалист, ответственный за обеспечение дорожного движения»

телефон 8-911-258-65-80

2) Организация проведения предрейсового и послерейсового медицинского осмотра водителя:

осуществляет *медицинский работник Выскатской врачебной амбулатории* на основании *муниципального контракта с ГБУЗ ЛО «Сланцевская МБ» № 25-23 от 07.02.2023 года действительного до 31.12.2023 год.*

3) Организация проведения предрейсового технического осмотра транспортного средства: осуществляет **Киверов Евгений Александрович** на основании распоряжения директора школы от 31.08.2023 года № 98-р действительного до 31.08.2024 год.

Пройдено обучение: диплом о профессиональной переподготовке регистрационный номер ПП № 004554 от 09.08.2019 года, присвоена квалификация «Контролер технического состояния автотранспортных средств»

4) Дата очередного технического осмотра **ГАЗ-А67R43 – декабрь 2023 года**

5) Место стоянки автобуса в нерабочее время **охраняемая площадка на территории школы** д. Новоселье, д.24

меры, исключающие несанкционированное использование **круглосуточная охрана сторожами; огражденная территория, наружное видеонаблюдение**

Наличие постоянного контроля за движением автобуса **имеется. Автобус оснащен системой спутниковой навигации «ГЛОНАСС».**

Оснащение техническим средством контроля «тахографом» - **оснащен.**

Дата колибровки – 26.07.2022

### **3. Сведения о собственнике транспортного средства**

Состоит на балансе (ОУ, АТП, иное) **МОУ «Новосельская ООШ»**

Юридический адрес собственника: 188574 Ленинградская область, Сланцевский район, д. Новоселье, д.24

Фактический адрес собственника: 188574 Ленинградская область, Сланцевский район, д. Новоселье, д.24

Телефон ответственного лица (8813-74)-63 – 472

Лицензионная карта: карта водителя RUD0000125654101 до 15.11.2024 г.

**4. Сведения об организациях, осуществляющих техническое обслуживание и ремонт автобуса:** ИП Ткаченко контракт № 04/2023 от 15.02.2023 года

**5. Сведения об организациях, осуществляющих перевозку детей специальным транспортным средством (автобусом):** МОУ «Новосельская ООШ»

Юридический адрес: 188574 Ленинградская область, Сланцевский район, д. Новоселье, д.24

Фактический адрес: 188574 Ленинградская область, Сланцевский район, д. Новоселье, д.24

## 2.2. Маршрут движения школьного автобуса по маршруту «Дом - МОУ «Новосельская ООШ» - Дом»

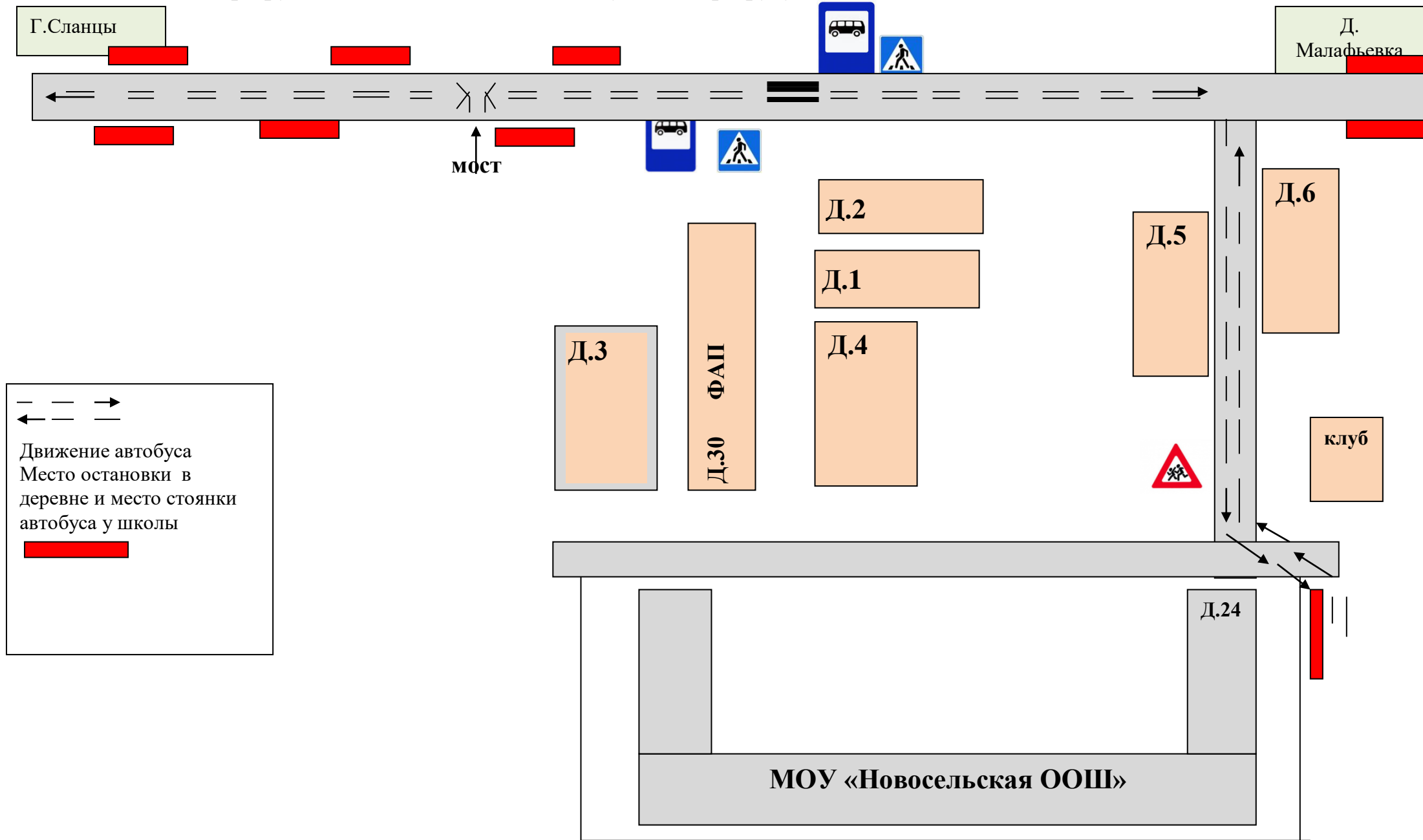

### Описание маршрута:

Из д.Новоселье в 7.15 мимо здания Дома русского народного творчества (клуб),жилых домов № 5,№ 6 вместе с сопровождающим по асфальтированной дороге школьный автобус движется через деревню Заовражье до деревни Дубок, где осуществляет посадку детей в автобус. Далее при движении проезжает мост и подъезжает к деревне Гусева Гора, осуществляет посадку детей в автобус. Затем продолжает движение по асфальтированной дороге до деревни Рудно, где осуществляет посадку детей, разворачивается и начинает движение в обратном направлении до МОУ «Новосельская ООШ». Прибывает к МОУ «Новосельская ООШ» высаживает детей и сопровождающего педагога в 7<sup>45</sup>, автобус отправляется на место стоянки у школы. С 8<sup>00</sup> до 14<sup>00</sup> учащиеся находятся на занятиях в МОУ «Новосельская ООШ»



### 2.3. Место посадки/высадки обучающихся у МОУ «Новосельская ООШ»

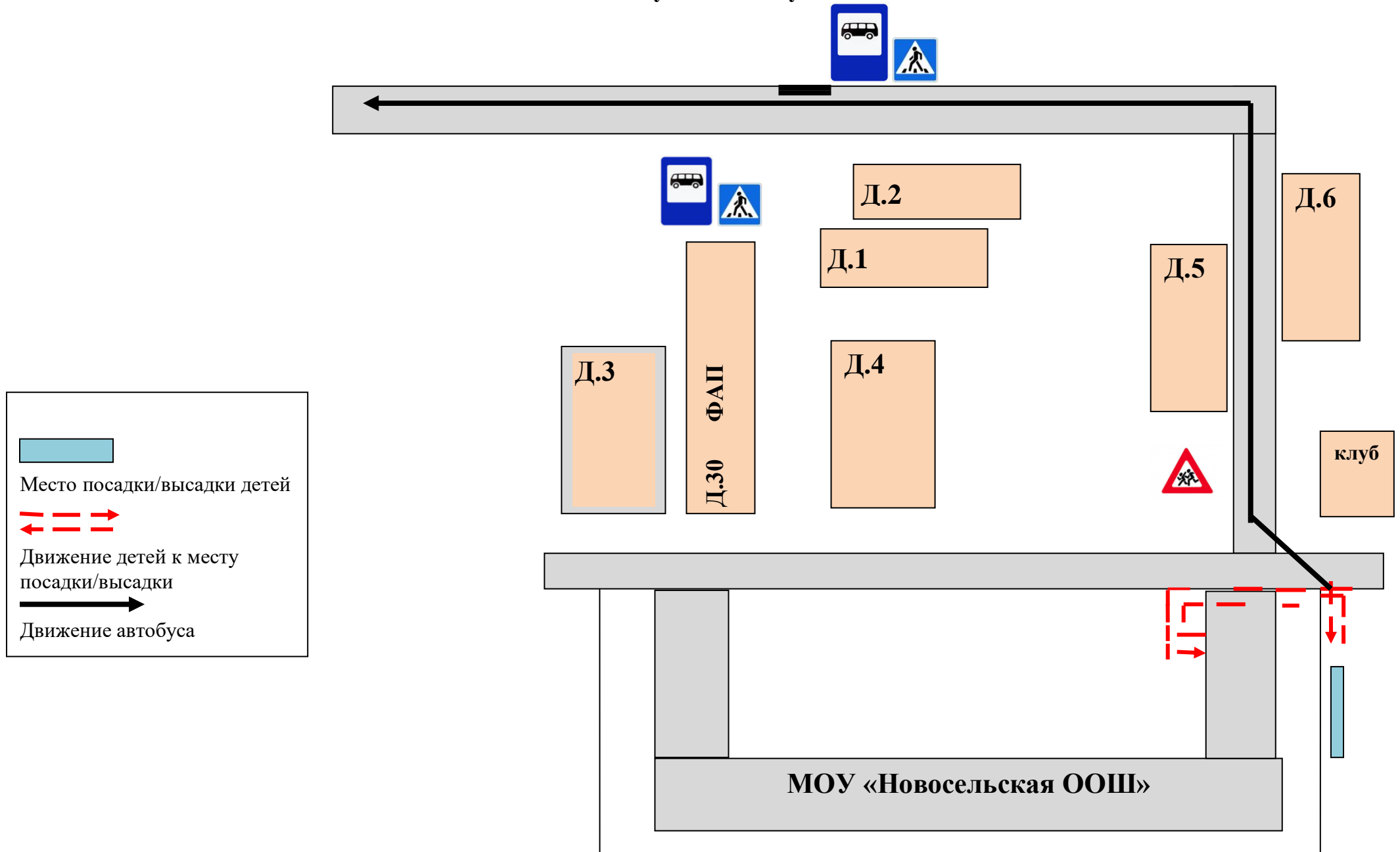

В случае организованного выезда детей для учебно-воспитательных целей рекомендуется место остановки автобуса на площадке возле образовательного учреждения. На схеме указан подъезд к МОУ «Новосельская ООШ» к месту для посадки и высадки детей из автобуса, и дальнейший путь движения автобуса по проезжей части.

На схеме обозначено:

- жилые дома района расположения МОУ «Новосельская ООШ»;
- здание МОУ «Новосельская ООШ»;
- ограждение территории школы;
- автомобильные дороги.

## 2.4. Дополнительная схема

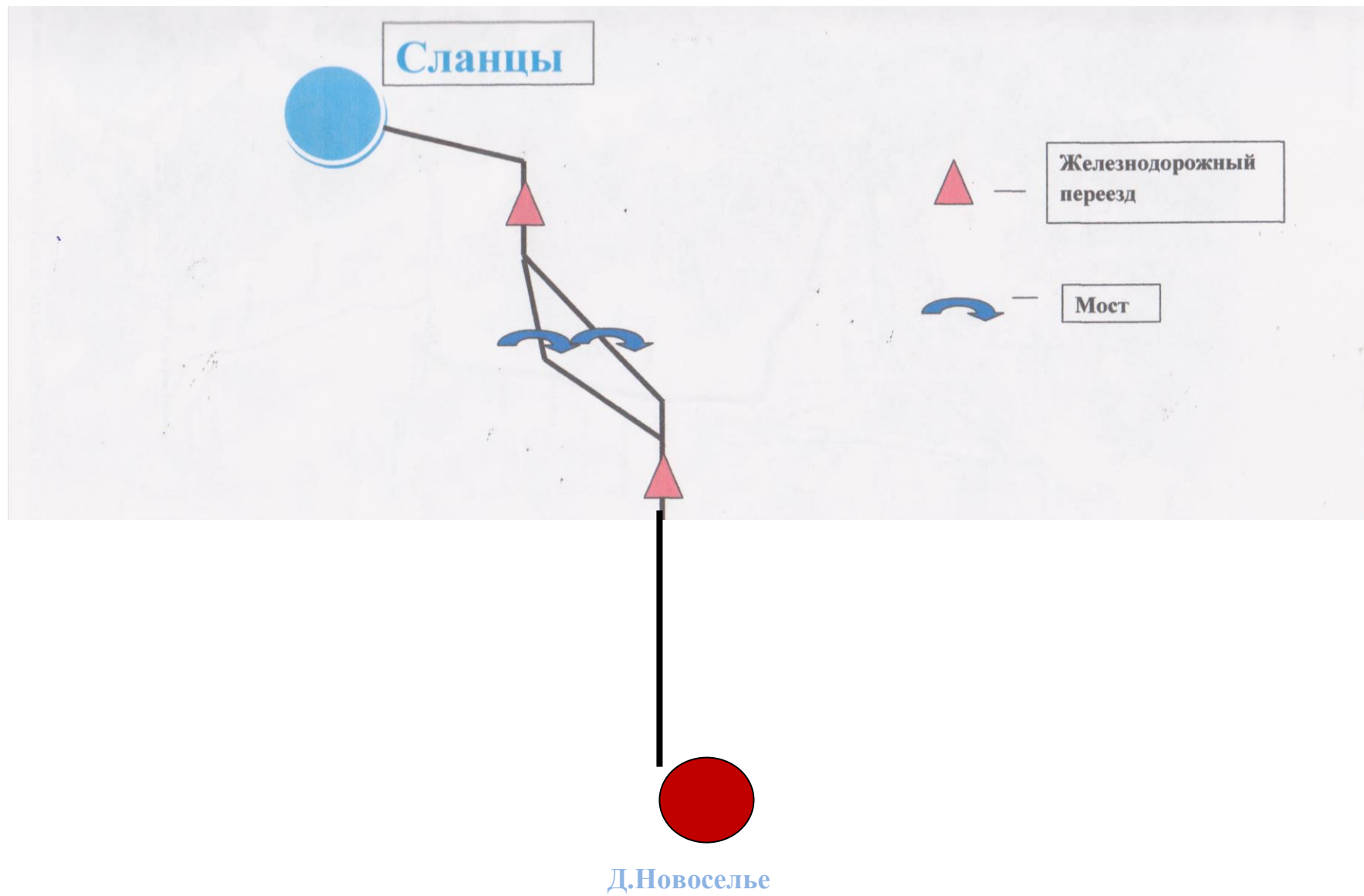









## ПРИЛОЖЕНИЯ

### 1. Положение о паспорте дорожной безопасности

1. Паспорт дорожной безопасности образовательной организации является основным документом, систематизирующим сведения о деятельности образовательной организации по обеспечению безопасности обучающихся на прилегающих к образовательной организации дорогах общего пользования и внутриквартальной территории.

2. Паспорт дорожной безопасности изготавливается на русском языке.

3. Заполнение паспорта осуществляется администрацией образовательной организации с учетом требований настоящего положения.

4. Титульный лист содержит следующие данные:

- наименование образовательной организации в соответствии с Уставом образовательной организации;

- реквизиты представителя администрации;

- реквизиты руководителя образовательной организации;

- реквизиты ответственного руководителя отдела ГИБДД УМВД;

- год подготовки Паспорта

5. В Паспорт вносятся следующие сведения об образовательной организации:

- Общие сведения:

➤ Наименование ОО;

➤ Тип ОО;

➤ Местонахождения, адрес ОО (юридический, фактический);

➤ Руководители ОО;

➤ Ответственные от отдела ГИБДД, от ОО;

➤ Количество обучающихся в ОО;

➤ Наличие уголка по БДД;

➤ Наличие класса по БДД;

➤ Наличие автогородка;

➤ Наличие школьного автобуса в ОО;

➤ Телефоны оперативных служб.

- План-схемы.

6. Действие Паспорта ограничивается 3 годами и дополнительно корректируется по мере внесения изменений в дополнительные сведения, включенные в Паспорт, с указанием причин и даты их внесения (завершение реконструкции или капитального ремонта, изменения схемы и другие).

7. Актуализация данных осуществляется ежегодно по 1 января текущего года.

Паспорт регистрируется в установленном делопроизводстве порядке, ведется отдельным переходящим делом.

8. Ранее заведенный Паспорт хранится 3 года, уничтожается в установленном порядке и проходит процедуру повторного согласования.

9. Паспорт размещается на сайте образовательной организации, за исключением титульного листа, листа согласования и листа корректировок.

10. Копия «План-схемы района расположения ОО. Пути транспортных средств» содержащихся в Паспорте размещаются на информационном стенде ОО на 1 этаже образовательной организации. Там же располагается книга «Предложений по организации дорожного движения вблизи образовательной организации»

11. Паспорт хранится в сейфе в служебном кабинете директора ОО.



12. Паспорт оформляется по окончании срока его действия, повреждении и невозможности дальнейшего ведения. В новый Паспорт переносится информация, не утратившая актуальность на момент переоформления.

Согласовано

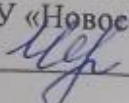
Председатель профсоюзного комитета  
МОУ «Новосельская ООШ»  
  
Е.К. Черемисина

Утверждена

Приказом директора  
МОУ «Новосельская ООШ»  
От 26.04.2013 года № 61

## Инструкция по безопасному поведению в общественном транспорте

Необходимо помнить, что общественный транспорт – средство передвижения повышенного риска, поэтому:

1. Избегайте в темное время суток пустынных остановок, а ожидая автобус, трамвай или троллейбус, стойте на хорошо освещенном месте рядом с другими людьми.
2. Когда подходит автобус, не старайтесь стоять в первом ряду – могут вытолкнуть под колеса.
3. Нельзя спать во время движения, так как при резком торможении можно получить травму.
4. Не прислоняйтесь к дверям, по возможности избегайте езды на ступенях и в переходе.
5. Избегайте ездить в пустых автобусах, троллейбусах и трамваях, а также вагонах электропоездов.
6. Если вам приходится ехать поздно, то садитесь около водителя и ближе к проходу.
7. Девушкам рекомендуется садиться рядом с женщинами.
8. Если в салон зашел развязный пассажир, отвернитесь от него, не встречайтесь с ним глазами.
9. Держите на виду свои вещи.
10. Выходя из транспорта, будьте внимательны, так как можно попасть под колеса проезжающего мимо транспорта.
12. При выходе из автобуса держитесь за поручни.

В общественном транспорте запрещается:

- ходить без необходимости в автобусах;
- открывать двери с обеих сторон (допускается только справа по движению);
- выглядывать из окон и высовывать руки;
- отвлекать водителя;
- включать или выключать какие-либо приборы (дергать стоп-кран);
- нажимать без необходимости на аварийную кнопку.

Инструкция составлена:

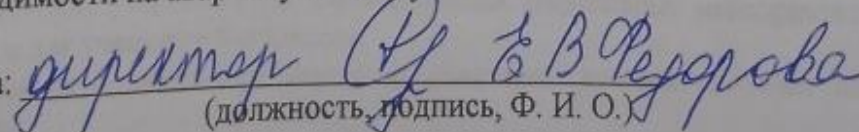
  
(должность, подпись, Ф. И. О.)

Согласовано

Председатель профсоюзного комитета  
МОУ «Новосельская ООШ»  
*Черемисина*  
Е.К. Черемисина

Утверждена

Приказом директора  
МОУ «Новосельская ООШ»  
От 26.04.2013 года № 61

## ПОЛОЖЕНИЕ о занятиях по обучению школьников безопасности дорожного движения

### 1. Общие положения:

- 1.1. Занятия по обучению безопасного дорожного движения проводятся с целью охраны жизни и здоровья детей, обучения основам безопасности жизнедеятельности, формирования устойчивых навыков безопасного поведения на улицах и дорогах.
- 1.2. В своей деятельности педагоги руководствуются:
- Конституцией РФ
  - Федеральным Законом «Об образовании в Российской Федерации»
  - Конвенцией «О правах ребенка»
  - Правилами дорожного движения
  - Настоящим Положением
- 1.3. Проведение занятий по обучению безопасности дорожного движения осуществляет учитель ОБЖ, классные руководители.
- 1.4. Руководство деятельностью учителя ОБЖ (5-9 классы), учителей начальных классов (1-4 классы) и классных руководителей по обучению учащихся безопасности дорожного движения осуществляет директор школы.

### 2. Основные задачи:

- 2.1. Организовать проведение специальных занятий по обучению Правилам дорожного движения (не реже 1 раза в месяц).
- 2.2. Сформировать у обучающихся навыки соблюдения и выполнения Правил дорожного движения.
- 2.3. Отслеживать результативность работы с помощью проведения «срезовых» (тестовых) работ, викторин и т.п.
- 2.4. Поддерживать у родителей обучающихся устойчивый интерес к безопасности и здоровью детей как участников дорожного движения.

### 3. Организация работы:

- 3.1. Проведение занятий осуществляется не реже 1 раза в месяц в форме бесед, классных часов, внеклассных мероприятий или практических занятий.
- 3.2. Проведение в конце учебного года «срезовой» (тестовой) работы по знаниям, полученным в этот период, исходя из программных требований.
- 3.3. Проведение в течение учебного года общешкольных внеклассных мероприятий для учащихся начальных классов и для учащихся 5-9 классов.
- 3.4. Проведение Недели безопасности дорожного движения, которая проходит по утвержденному плану (апрель).
- 3.5. Организация встреч с работниками ГИБДД (по договоренности).

### 4. Документация:

- 4.1. Журналы классные (страница «Беседы по ТБ и охране здоровья»).
- 4.2. Тетрадь инструктажей.
- 4.3. Календарно-тематическое планирование уроков ОБЖ, окружающий мир.
- 4.4. Планы воспитательной работы (планы классных руководителей).
- 4.5. План работы школы по профилактике правонарушений.

## Тематический план по изучению ПДД в 1 классе (9 часов)

*Цель: приобретать знания и навыки поведения на улице*

№	Тема занятий	Содержание/формы работы
1	На наших улицах	Знакомство с книгами по правилам уличного движения. Чтение художественной литературы по теме
2	Мы идём в школу	Составление маршрута от школы до дома. Инсценировка эпизодов «На улице», «Скажите, как пройти». Конкурс на лучший рисунок по теме
3	Это должны знать все	Чтение литературы по теме. Стихотворение С. Баруздина «Герой» - инсценировка, разучивание ролей. Выпуск стенгазеты: «Выход на улицу с малоинтенсивным движением»
4	Наши верные друзья	Просмотр фильмов по теме. Конкурс рисунков «Светофоры». Изготовление из бумаги модели светофора с помощью взрослых
5	Мы знакомимся с дорожными знаками	Чтение художественной литературы по теме. Выход на улицу с интенсивным движением для изучения дорожных знаков и сигналов светофора
6	Где можно играть?	Рисование дорожных знаков. Просмотр диафильмов по теме. Викторина на материале пройденных тем. Светофор. Рассказы, стихи, сказки. Чайковская Н.В. Азбука – пересказ, чтение по ролям
7	Мы - пассажиры	Игра «Загадка» - участие. Выпуск стенгазеты. Просмотр фильмов.
8	На загородной дороге	Подготовка и участие в утреннике по теме. Чтение литературы по теме
9	Мы учимся соблюдать правила движения	Участие в викторине. Игры по теме. Чтение по ролям пьесы «Путешествие в Страну дорожных знаков» Георгиевского В.А.



**Тематический план  
по изучению ПДД во 2-4 классе  
(9 часов)**



*Цель: приобретать знания и навыки поведения на улице*

<b>№</b>	<b>Тема занятий</b>	<b>Содержание/формы работы</b>
1	Основные правила поведения на улице, дороге. Детский дорожно-транспортный травматизм	Беседа с учащимися по ПДД. Чтение художественной литературы по теме, пересказ прочитанного, рисунки по теме; обсуждение материалов ГИБДД
2	Движение пешеходов по улице и дорогам	Просмотр диафильмов по ПДД. Рисование устных картинок на основе прочитанных рассказов А. Дорохова
3	Элементы улиц и дорог. Дорожная разметка	Экскурсия (прогулка) с целью закрепления учебного материала по теме. Рисунки по теме
4	Сигналы светофора и регулировщика	Чтение литературы по теме. Инсценировка стихотворения О.Тарутиной «Для чего нам светофор?»
5	Правила перехода улиц и дорог	Чтение художественной литературы по теме. Викторина на материале пройденных тем. Коллективное чтение сказки Н.А. Извековой «Как Буратино ходить учился»
6	Дорожные знаки	Выход на улицу (дорогу) для изучения дорожных знаков
7	Тормозной путь транспортных средств	Чтение художественной литературы по теме. Обсуждение прочитанного по теме
8	Виды транспортных средств	Чтение текста по теме. Проведение конкурса рисунков по теме. Чтение и обсуждение стихотворения С. Маршака «Четыре конца». Участие в оформлении стенда «Современные виды транспортных средств в РФ»
9	Настольные игры по ПДД, соревнования, конкурсы	Проведение настольных игр по ПДД

**Тематический план  
по изучению ПДД в 5-6 классе  
(9 часов)**



*Цель: приобретать знания дорожного движения как водитель и пассажир, закрепить знания посадки в транспорт*

<b>№</b>	<b>Тема занятий</b>	<b>Содержание/формы работы</b>
1	Наш путь в школу и новые маршруты	Разбор наиболее опасных маршрутов в школу, магазины, Дворец культуры и т.д.
2	Движение учащихся группами и в колонне	Теоретические и практические занятия перехода улиц, посадки в транспорт
3	Труд водителя	Просмотр диафильмов по теме. Конкурс рисунков по теме. Беседа с водителем (машины, автобуса, трамвая)
4	Перевозка детей на грузовых и легковых автомобилях	Изучение правил перевозки на транспорте
5	Оборудование автомобилей и мотоциклов специальными сигналами	Изучение таблиц «Специальные сигналы автомобилей», моделей автомобилей. Беседа с инспектором ГИБДД
6	Предупредительные сигналы водителя	Изучение таблицы «Предупредительные сигналы водителей. Специальные автомобили»
7	Практические занятия на специально размеченной площадке (макете)	На размеченной площадке использовать модели автомобилей, самокатов, велосипедов
8	Проверка знаний правил дорожного движения	Викторина по ПДД
9	Итоговое занятие	Ознакомление с дорожными знаками поселения

**Тематический план  
по изучению ПДД в 7-8 классе  
(9 часов)**



*Цель: приобретать знания, умения и навыки оказания первой медицинской помощи пострадавшим при ДТП; расширить знания учащимися дорожных знаков для велосипедистов, правил водителей велосипедов*

№	Тема занятий	Содержание/формы работы
1	Наш поселок	Знакомство с наиболее интенсивным движением
2	Причины дорожно-транспортных происшествий	Беседа о причинах несчастных случаев. Анализ ДТП инспектором ГИБДД
3	Оказание первой медицинской помощи пострадавшим в ДТП	Знакомство с приемами оказания медицинской помощи пострадавшим. Беседа с врачом
4	Дорожная разметка	Ознакомление с дорожной разметкой проезжей части улиц и дорог
5	Сигналы светофора с дополнительными секциями	Знакомство с сигналами светофора с дополнительными секциями. Практическое занятие
6	Сигналы регулировщика	Знакомство с сигналами регулировщика. Викторина
7	Езда на велосипеде.	Движение групп велосипедистов Изучение правил водителей велосипедов
8	Дорожные знаки для велосипедистов	Изучение дорожных знаков для велосипедистов. Практическое занятие
9	Перевозка пассажиров на мотоциклах	Знакомство с правилами перевозки на мотоциклах пассажиров



**Тематический план  
по изучению ПДД в 9 классе (9  
часов)**



*Цель: изучить номерные, опознавательные знаки, дополнительные требования к движению велосипедистов; закрепить знания оказания медицинской помощи при ДТП*

№	Тема занятий	Содержание/формы работы
1	Правила безопасности поведения на улицах и дорогах	Повторение правил ПДД. Викторина
2	Правила пользования общественным транспортом	Беседа о правилах пользования общественным транспортом
3	Движение транспорт-ных средств	Познакомить учащихся с правилами движения транспортных средств.
4	Остановочный путь транспортных средств	Викторина
5	Назначение номерных, опознавательных знаков и надписей на транспортных средствах	Знакомство с назначением номерных, опознавательных знаков и надписей на транспортных средствах.
6	Проезд железнодорожных переездов	Изучение правил проезда железнодорожных переездов
7	Поведение учащихся при ДТП.	Оказание медицинской помощи пострадавшим в ДТП. Практические занятия по оказанию медицинской помощи. Знакомство с правилами поведения при ДТП
8	Дорожные знаки	Закрепление знаний дорожных знаков; знакомство с новыми.
9	Правила пользования транспортными средствами	Закрепление знаний по правилам пользования транспортными средствами

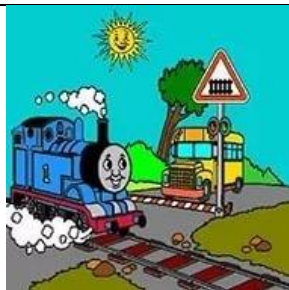



## Лист корректировки паспорта

№ п/п	Суть изменений	Причины внесения изменений	№ страницы, на которой произошли изменения	ФИО, подпись лица, вносившего изменения

**по состоянию**

на « \_\_\_\_\_ » \_\_\_\_\_ 20\_\_ года

\_\_\_\_\_

\_\_\_\_\_  
(расшифровка подписи)

« \_\_\_\_\_ » \_\_\_\_\_ 20\_\_ года

**по состоянию**

на « \_\_\_\_\_ » \_\_\_\_\_ 20\_\_ года

\_\_\_\_\_

\_\_\_\_\_  
(расшифровка подписи)

« \_\_\_\_\_ » \_\_\_\_\_ 20\_\_ года